؟ حدود ۸۵ درصد از رانندگانی که باعث تصادفات مرتبط با خواب می‌شوند، مرد هستند و حدود یک سوم آنها حداکثر ۳۰سال سن دارند.

رقیب خستگی‌ناپذیر ادیسون

۱۰۵ سال پیش در چنین روزی، برابر ۱۲ مارس ۱۹۱۴ میلادی، جرج وستینگهاوس، مهندس و مخترع مشهور در نیویورک درگذشت. وستینگهاوس از پیشگامان صنعت برق بود و یکی از رقبای اصلی توماس ادیسون در اجرای اولیه سیستم برق ایالات متحده آمریکا به شمار می‌آمد. در رقابت بین این دو مخترع و مهندس شهیر، نهایتا سیستم جریان متناوب وستینگهاوس بر سیستم جریان مستقیم ادیسون پیروز شد. در سال ۲۰۱۸ آلفونسو گومز ریگون، کارگردان آمریکایی فیلم «جنگ جریان» را با نگاهی به اختلافات وستینگهاوس و ادیسون بر سر به‌دست گرفتن بازار برق دنیا مقابل دوربین برد. در این اثر بندیکت کمبرباچ ایفای نقش توماس ادیسون و مایکل شانون ایفای نقش وستینگهاوس را بر عهده داشتند.

تذکره

ویولن‌نواز اعجوبه

مردی که با ویولن زاده شد، با ویولن زیست و با ویولن مرد! این شاید بهترین و کامل‌ترین تعریفی باشد که بتوان از یهودی منوهین اعجوبه نوازندگی ویولن جهان ارایه داد. اویی که ۲۰سال پیش در چنین روزی، برابر ۱۲ مارس ۱۹۹۹ میلادی در برلین درگذشت. منوهین که از او به‌عنوان برترین ویولن‌نواز قرن بیستم یاد می‌کنند، ۲۲ آوریل ۱۹۱۶ در نیویورک به دنیا آمد. او نوازندگی ویولن را از ۳ سالگی آغاز و در ۷ سالگی نخستین کنسرت خود را اجرا کرد. منوهین هنوز ۱۳ سالش نشده بود که به‌عنوان تک‌نواز ویولن با ارکستر فیلارمونیک برلین همکاری می‌کرد. یکی از نقاط عطف زندگی حرفه‌ای یهودی منوهین آشنایی او با راوی شانکار نوازنده شهیر هندی بود. آنها در دهه ۷۰ میلادی اثری مشترک را به نام «دیدار غرب و شرق» منتشر کردند که این آلبوم برای آنها جایزه گِرمی را به ارمغان آورد. یهودی منوهین را باید از شاخص‌ترین چهره‌های هنر و فرهنگ قرن بیستم به شمار آورد، تا جایی که او از معدود هنرمندان سرشناسی بود که در مجمع جهانی اقتصاد در داووس شرکت کرد.

فوکوس

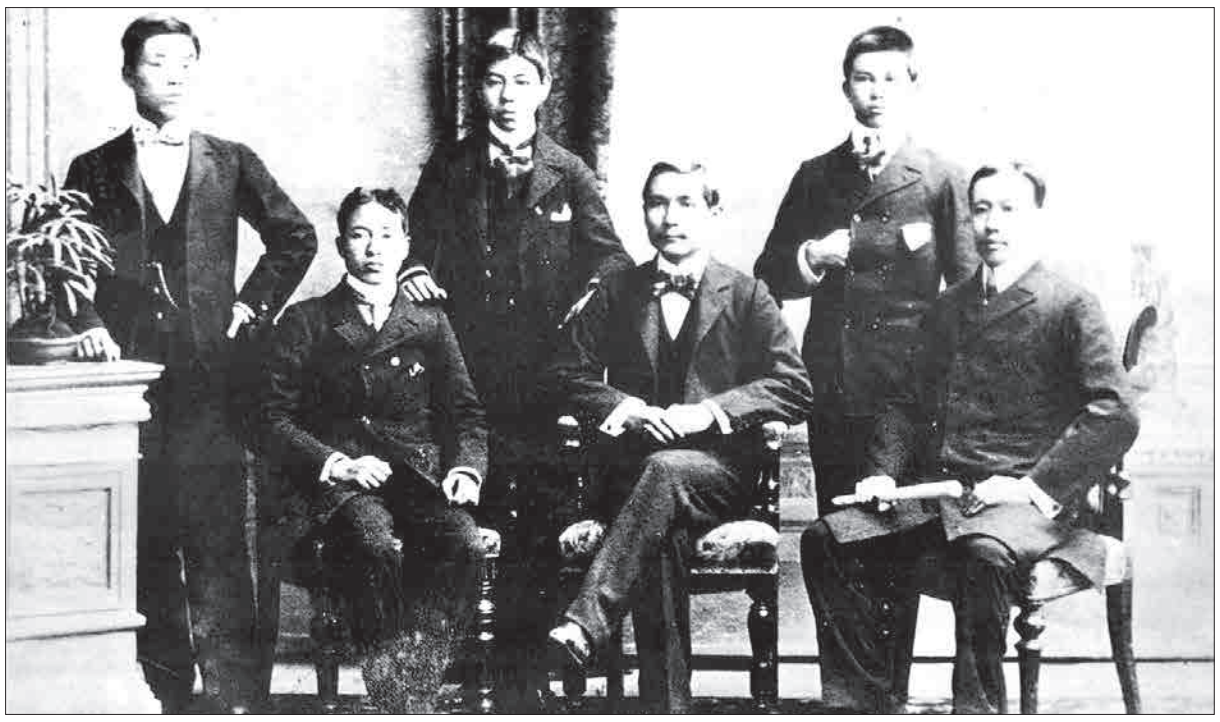

سون یات‌سن (نشسته، وسط) در دوران اقامت در ژاپن - ۱۹۰۱

۹۴ سال پیش در چنین روزی، برابر ۱۲ مارس ۱۹۲۵ میلادی، سون یات سن، رهبر انقلاب ۱۹۱۱ چین که منجر به سقوط آخرین سلسله امپراتوری این کشور و تشکیل حکومت جمهوری چین شد، در پکن درگذشت. تاریخ‌نگارها برای معرفی سون یات‌سن معمولاً از القابی چون سیاستمدار، پزشک، نویسنده، فیلسوف، انقلابی و حتی خطاط استفاده می‌کنند اما بی‌شک مهم‌ترین لقب او «بنیان‌گذار جمهوری چین» است.

فرجام

پدر استقلال اندونزی

جنگ جهانی دوم با همه بلایایی که به همراه داشت برای برخی کشورها منشأ خیر شد. یکی از این کشورها اندونزی است که تا قبل از شروع این جنگ حتی نام مستقلی هم نداشت و با عنوان «هند هلند» شناخته می‌شد. با شروع جنگ جهانی دوم ژاپنی‌ها که جنوب شرقی آسیا را تحت سیطره خود درآورده بودند، اندونزی را اشغال و استعمارگران هلندی را از آن راندند؛ اما پس از پایان جنگ، ساکنان اندونزی دیگر اجازه بازگشت به هلندی‌ها ندادند و همین عاملی شد تا کشور هزار جزیره در آگوست ۱۹۴۵ ضمن اعلام استقلال، نام اندونزی را برای خود برگزیند. در جریان مبارزه برای کسب استقلال، یک نام بیش از هر اسم دیگری در تاریخ اندونزی می‌درخشد: دکتر احمد سوکارنو، پدر استقلال اندونزی و از بنیانگذاران جنبش غیرمتعهدها. دکتر سوکارنو در سال ۱۹۴۵ به‌عنوان نخستین رئیس جمهوری اندونزی به جهانیان معرفی شد. سوکارنو به مدت ۲۲ سال پست ریاست‌جمهوری اندونزی را در اختیار خود داشت تا این که ۲۲ سال پیش در چنین روزی، برابر ۱۲ مارس ۱۹۶۷ میلادی، با کودتای ژنرال محمد سوهارتو قدرت را واگذار کرد.

دژاوو

نیروی هوایی در گام دوم

رونمایی از جنگنده ایرانی کوثر - ۱۳۹۷

عکس یادگاری احمدشاه با هواپیمای روس‌ها - ۱۲۹۲

هفته گذشته سرلشکر باقری، رئیس ستاد کل نیروهای مسلح، با اشاره به بیانیه گام دوم مقام معظم رهبری و سند چشم‌انداز ۱۴۰۴، تهیه سند قدرت هوایی برای مقابله با تهدیدات نظامی احتمالی را از اهم وظایف نیروی هوایی جمهوری اسلامی ایران قلمداد کرده و توجه ویژه به آن را ضروری خواند. همین تأکید ویژه نشان می‌دهد که اثرگذاری نیروی هوایی در جنگ‌های دوران مدرن تا چه حد است و تلاش ایران برای ساخت و مدرنیزه‌سازی ناوگان هوایی خود که به تازگی با راه‌اندازی چرخه تولید جنگنده کوثر نمود یافته نیز بیانگر همین موضوع است. جالب آن که سخنان رئیس ستاد کل نیروهای مسلح در خصوص لزوم توجه به توانمندسازی قدرت هوایی کشور مصادف شده است با سالروز تشکیل نیروی هوایی ایران که ۹۴ سال پیش در چنین روزی، برابر ۲۰ اسفند ۱۳۰۳ خورشیدی با استقرار نخستین گروه از خلبانان ایرانی آموزش‌دیده در پادگان هوایی قلعه‌مرغی تهران حادث شد.

رهروان کلنل پسیان در پادگان قلعه‌مرغی

در تاریخ از کلنل محمدتقی خان پسیان فرمانده وطن‌پرست ژاندارمری خراسان به‌عنوان نخستین خلبان ایرانی یاد شده است. محمدتقی خان هوانوردی را در کشور آلمان گذرانده و موفق به اخذ مدرک خلبانی از آموزشگاه‌های این کشور شده بود، اما کسب این توانایی که مقارن با اغتشاشات سیاسی اواخر سلطنت احمدشاه در ایران بود نهایتاً منجر به تشکیل نیروی هوایی برای ایران نشد. سال‌ها گذشت و نهایتاً در اواخر سال ۱۳۰۳ تشکیل نیروی هوایی ایران به مرحله عمل رسید. یک سال بعد با ورود تعدادی هواپیمای فرانسوی و روسی که نام‌هایی چون عقاب، سیمرغ، کرکس، تیهو و... بر خود داشتند، نیروی هوایی ایران شکلی رسمی و عینی‌تر به خود گرفت. در سال ۱۳۰۶ جمع هواپیماهای خریداری شده توسط ایران به ۳۳ فروند رسید و با تأسیس مدرسه خلبانی، کشور از اعزام دانشجو به خارج تا حدود بسیار زیادی بی‌نیاز شده بود. البته بماند که در شهریور ۱۳۲۰ و در جریان اشغال ایران، همین نیروی هوایی سریع‌تر از آن‌چه تصورش می‌رفت مضمحل شد.

از F-14 آمریکایی تا کوثر تمام ایرانی

در دهه ۶۰ و ۷۰ میلادی آمریکا با توجه به نقشی که برای ایران به‌عنوان ژاندارم منطقه در نظر گرفته بود انواع و اقسام تسلیحات نظامی را در اختیار حکومت پهلوی قرار می‌داد و این سو نیز پول فروش نفت دست حکومت را برای ولخرجی تسلیحاتی باز می‌گذاشت. ورود هواپیماهای F-4 و F-5 و همچنین جنگنده فوق پیشرفته F-14 به نیروی هوایی ایران در همین زمان اتفاق افتاد، هرچند که با پیروزی انقلاب اسلامی آمریکا به‌عنوان تامین‌کننده اصلی قطعات و مهمات این جنگنده‌ها از تعهد پشتیبانی فنی و تسلیحاتی آنها شانه خالی کرد و متخصصان ایرانی با تکیه بر توان و استعداد داخلی توانستند تا همین لحظه همه این پرنده‌ها را سرپا و عملیاتی نگه‌دارند. جالب آن که امروز و با گذشت ۴۰ سال از استقرار نظام جمهوری اسلامی، ایران تنها کشور منطقه است که با تکیه بر توان داخلی خود خط تولید هواپیمای جنگنده را راه‌اندازی کرده است.

معما

گاندی و نهضت نافرمانی مدنی

۱- یک فرد عضو مقاومت هرگز عصبانی نمی‌شود. ۲- او از عصبانیت مخالفش رنج می‌برد. ۳- اگر یکی از مخالفان یکی از اعضا را ترور کند، او انتقام نمی‌گیرد ولی هرگز به خاطر ترس از مجازات توسط دشمنش تسلیم خواسته‌های دشمنش نمی‌شود. ۴- اگر مأمورین حکومتی بخواهند فردی از گروه مقاومت را دستگیر کنند، او خود را داوطلبانه تسلیم می‌کند. ۵- اگر یک عضو مقاومت امانتدار اموال کسی است که حکومت قصد ضبط آن را دارد، باید تا پای جان برای حفظ آن مال تلاش کند.

بندهایی که خواندید، اصول و قوانین نهضت نافرمانی مدنی به رهبری مهاتما گاندی، رهبر استقلال هند را تشکیل می‌دهند. نهضتی که ۸۹ سال پیش در چنین روزی، برابر ۱۲ مارس ۱۹۳۰ میلادی به فرمان مهاتما گاندی و بر ضد استعمار انگلستان در هند آغاز شد و نهایتا بعد از ۱۷ سال با خروج نیروهای انگلیسی از هند و استقلال این کشور به نتیجه رسید.

همه شاگردان نه چندان خلف گاندی

مهانداس کارامچاند گاندی معروف به مهاتما گاندی، نه از آن جهت که استعمار پیر انگلستان را به زانو درآورده، بلکه به سبب شیوه و روشی که موفق به انجام این مهم شد، در جهان صاحب احترام است. او با فلسفه فاقد خشونت خود که «ساتیاگراها» نامیده می‌شد، جنبشی را پدید آورد که تا سال‌ها پس از او بر سایر نهضت‌هایی که مقاومت بدون خشونت را سرلوحه خود قرار داده بودند، تأثیر گذاشت. مارتین لوترکینگ، دالایی لاما، لخ والساونلسون ماندلا از جمله شخصیت‌هایی هستند که مرام فاقد خشونت گاندی را به‌عنوان سیاست اصلی خود طی مبارزه‌ای که در پیش گرفته بودند، انتخاب کردند و جالب آن که هیچ‌کدام از این چهره‌ها نتوانستند آن‌طور که باید و شاید بدون خشونت - آن‌طور که گاندی توانست - بار خود را به سرمنزل مقصد برسانند.

مخالف خشونت، قربانی خشونت

شاید درست به همین دلیل است که در اکثر روایت‌ها بیش از آن که گاندی را به‌عنوان یک رهبر سیاسی ببینیم، یک زعیم مذهبی را پیش‌روی خود مشاهده می‌کنیم. جالب آن که او در اعوان جنگ جهانی دوم خطاب به اهالی بریتانیا چنین نوشت: «دوست دارم اسلحه را زمین بگذارید، چرا که کمکی برای حفظ جان و انسانیت شما نمی‌کند. با سلاح برداشتن و وارد جنگ شدن هیتلر و موسولینی‌ها را دعوت می‌کنید تا وارد کشور شما شوند و داشته‌هایتان را به یغما ببرند. اگر این آقایان محترم تصمیم بگیرند کشورتان را اشغال کنند، آنها را پس می‌زنید. اگر شما را در بی‌طرفی خود رها نکردند، آنگاه زن و مرد و کودک از خاک خود دفاع خواهید کرد و اجازه نخواهید داد به اهداف خود برسند.» جالب آن که رهنمون‌ساز هند به سوی استقلال، نهایتا خود قربانی خشونت و ترور شد و ناتورام گودسی ناسیونالیست هندو که گاندی را مقصر اصلی دوپاره شدن هند و جدایی پاکستان می‌دانست، او را در ۳۰ ژانویه ۱۹۴۸ با شلیک سه گلوله به قتل رساند.

جدول شماره ۱۶۴۲

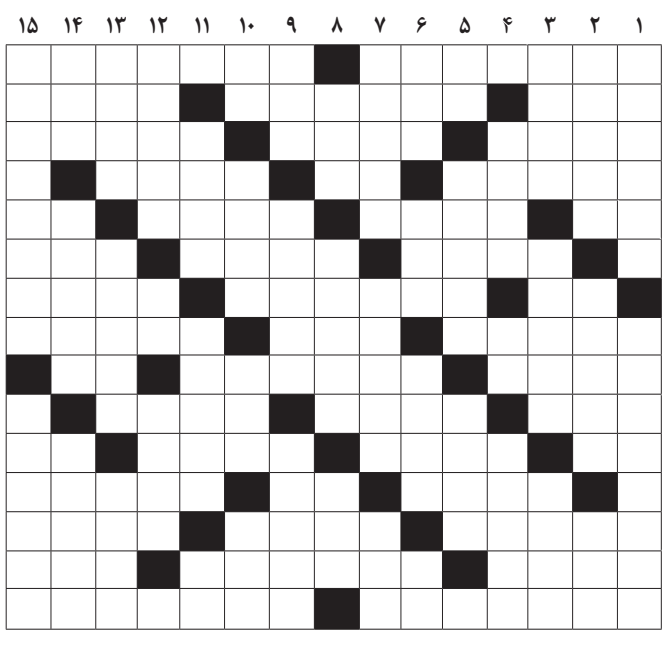

افقی

۱- از پزشکان نامی یونان باستان - کارگردان فیلم نیمه شب در پاریس
۲- خرس آذری - گاز متفرق کننده - عبوس
۳- سوغات تبریز - برابر است با ۱۶۰۹ متر - افیون
۴- پارچه ضخیم پشمی - دختر کارتونی - سرشماری
۵- ضمیر اشاره - وزیر خارجه دولت بوش - از اسمای الهی - اسم آذری
۶- همراه سارا - فیلمی ساخته بهروز افخمی با بازی ابوالفضل پورعرب و نیکی کریمی - حالت بیهوشی
۷- حرف فاصله - عنوان احترام‌آمیز در خطاب به شخص - رنگ صلح و آشتی
۸- پایتخت آفریقای مرکزی - کاپیتان تیم ملی آلمان در جام جهانی برزیل - شنا
۹- آرایش - پس از برادرش ارشک، دومین شاه اشکانی شد - شاه بی‌شین
۱۰- سلاح انفجاری - تباه و خراب - طایفه و دودمان
۱۱- طلا - لرزش اندام‌ها - همراه مال - غذای نذری
۱۲- پایتخت نروژ - بنده و جنابعالی - هدیه‌ای به عروس
۱۳- گرسنه بامدادی - دیلم - جمل
۱۴- دروازه شکم - استخوان پا - سرند
۱۵- روزنامه ژاپنی - توانایی‌ها؛ وسایل موجود برای انجام کار

عمودی

۱- سجاده - داستانی محبوب و کودکانه
۲- پیشگاه خانه - زمان سنج - غزال
۳- نخ ابریشم درهم‌پیچیده داخل دوات - پرآب‌ترین و طولانی‌ترین رود اروپا که به دریای سیاه می‌ریزد - نوشیدنی
۴- حصار و قلعه - آتش - گیاه
۵- رمق آخر - نرده چوبی یا فلزی - حالا و اکنون
۶- بلدرچین - گل خوشبو - نوعی قنداق اسلحه - مذکر
۷- هر یک از قسمت‌های فیلم مربوط به یک صحنه - گوساله ماده - ثروتمند
۸- طایفه کوچ‌نشین - سریع‌ترین سیاره در حرکت به دور خورشید - کنار نیمکت
۹- حرکت کرم گونه - دشمن هزینه - روزنامه اسپانیایی
۱۰- کنار و پهلو - پیامبر صبور - پایتخت کشور فلاسفه - در غربت می‌زنند
۱۱- ارتباط تلفنی - تیره‌بختی - عدد توحیدی
۱۲- دوستان - دشنام - صبر زرد
۱۳- واپسین؛ به‌تازگی - حیوان مردارخوار - رد و اثر
۱۴- گیاه تاجریزی - اسیدی که اساس ساختمان پروتئین‌ها را تشکیل می‌دهد - آکندگی معده
۱۵- خاکستری تیره - شراکت و انبازی
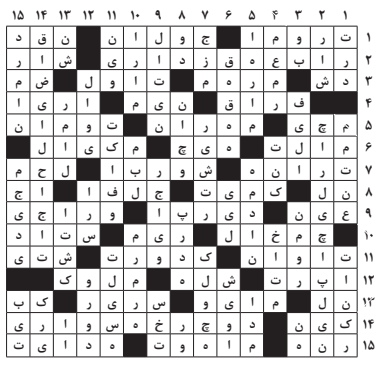
حل جدول شماره ۱۶۴۱