؟ اگر احساس خواب به شما دست داد در مکان امنی مانند پارکینگ‌های جاده‌ای، خودرو را متوقف کنید و از توقف در شانه بزرگراه خودداری کنید.

صاحب بحارالانوار

۳۰ مرداد در تقویم‌ها روز بزرگداشت علامه مجلسی نام‌گذاری شده است. فقیه عالیقدر شیعه در دوران شاه سلیمان و شاه سلطان حسین صفوی که در سال ۱۰۰۶ خورشیدی در اصفهان به دنیا آمد و نبوغش تا بدانجا بود که در ۱۴ سالگی از دانشمند بزرگی چون ملاصدرای شیرازی اجازه روایت گرفت. در کارنامه او تلمذ در محضر اساتیدی چون علامه شوشتری، میرزای جزایری، ملامحسن فیض کاشانی، ملاصالح مازندرانی و شیخ حر عاملی را می‌توان مشاهده کرد. کتاب عظیم «بحارالانوار» حاوی احادیث ارزشمند اهل بیت(ع) در ۱۱۰ جلد بزرگترین و ماندگارترین اثر این محدث کبیر عالم تشیع به شمار می‌رود. علامه محمدباقر مجلسی در ۲۷ رمضان سال ۱۰۷۷ خورشیدی در ۷۴ سالگی درگذشت و کنار مدفن پدرش در جوار مسجد جامع اصفهان به خاک سپرده شد.

تذکره

قربانی ترور عجیب

فیلیپین را شاید بتوان یکی از خاص‌ترین کشورهای شرق آسیا قلمداد کرد. سرزمینی که در بین دیگر ممالک این منطقه که یا مسلمان هستند یا معتقد به ادیان آسیایی، به خاطر سال‌ها سیطره اسپانیایی‌ها ۹۰ درصد اهالی‌اش مسیحی کاتولیک‌اند. جالب است بدانید آمریکا در نیمه نخست سده ۲۰ میلادی فیلیپین را به مبلغ ۲۰ میلیون دلار از اسپانیا خرید و پس از پایان جنگ جهانی دوم به آن استقلال داد. فیلیپین را همچنین باید مأمن زمامداران عجیب و غریب نامید، چه آن‌که همین امروز نیز یکی از عجیب‌ترین آنها یعنی رودریگو دوترته بر آن حکم می‌راند. ۳۶ سال پیش در چنین روزی، برابر ۲۱ آگوست ۱۹۸۳ میلادی یکی از حیرت‌انگیزترین ترورهای سیاسی جهان رقم خورد و بنینو آکینو، فعال سیاسی و از مخالفان زمامدار وقت فیلیپین یعنی فردیناند مارکوس پس از چندسال تبعید در معیت خبرنگاران خارجی به کشورش بازگشت اما در همان فرودگاه با شلیک گلوله به سر و گردنش ترور شد. ۳ سال بعد همسر او یعنی کرازون آکینو به قدرت رسید و عنوان نخستین رئیس جمهوری زن در تاریخ قاره آسیا را از آن خود کرد.

فوکوس

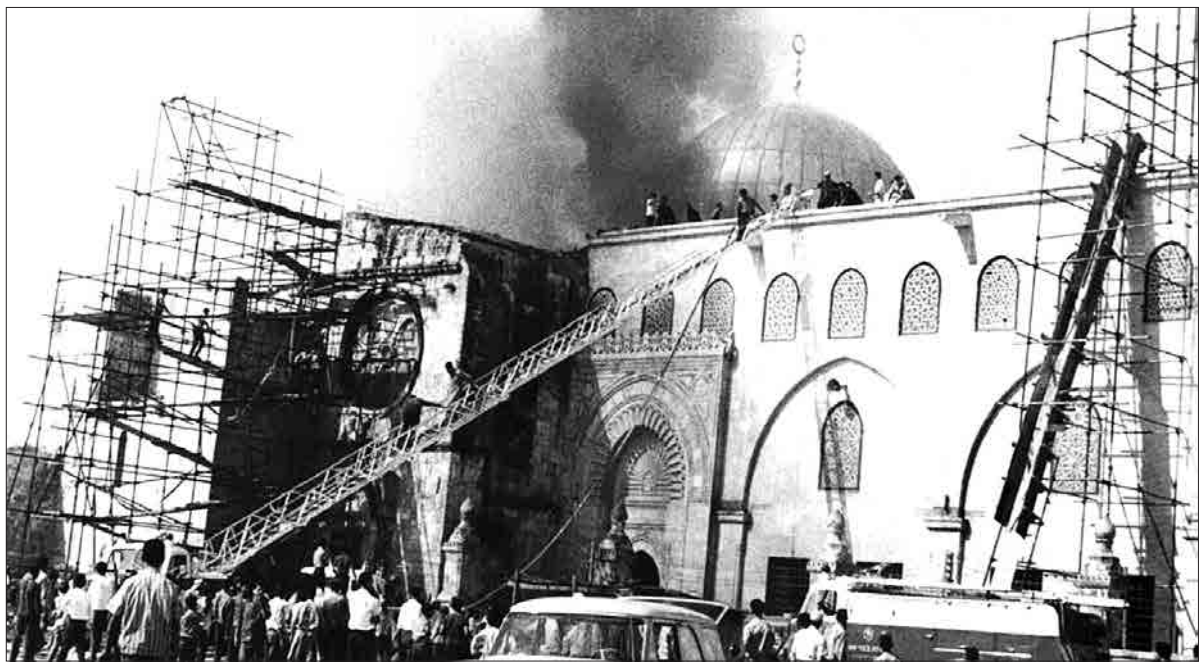

عملیات اطفای حریق مسجدالاقصی–۱۹۶۹

۵۰ سال پیش در چنین روزی، برابر ۲۱ آگوست ۱۹۶۹ میلادی، مسجد الاقصی، نخستین قبله مسلمانان جهان و از مکان‌های مورد احترام ادیان ابراهیمی، توسط یک صهیونیست افراطی به آتش کشیده شد. دولت وقت اسراییل یک جهانگرد استرالیایی به نام دنیس مایکل روهان را به‌عنوان عامل آتش‌افروز معرفی کرد. روهان در یک دادگاه نمایشی محاکمه و سپس با این ادعا که به بیماری روانی دچار است، از اتهامات وارده تبرئه شد.

فرجام

دراکولای مونث مجارستان

افسانه دراکولا به لطف جادوی سینما دیگر برای هیچ‌کس ناشناخته نیست و این کُنت خون‌آشام تاکنون بارها توسط سینماگران مختلف بر پرده نقره‌ای جان گرفته است. دراکولا تمثیلی از ولاد سوم معروف به ولاد دراکولا، یکی از خونریزترین فرمانروایان قرن پانزدهم رومانی است که در زمان خود همه او را به بی‌رحمی و اعمال شدیدترین شکنجه‌ها بر اسیران و گناهکاران می‌شناختند. قسی‌القلبی ولاد باعث رواج افسانه‌هایی ترسناک در میان مردمان قلمروی تحت فرمان او شده بود و همین باعث شد در قرن ۱۹ میلادی یک نویسنده ایرلندی به نام برام استوکر داستان دراکولا را آن‌طور که امروز ما می‌شناسیم به رشته تحریر دربیاورد. شاید برایتان جالب باشد که بدانید در همان حوالی دوران فرمانروایی ولاد سوم، در همسایگی رومانی یعنی کشور مجارستان یک زن اشرافزاده نه تمثیلا که به شکل واقعی زنان و دختران جوان را به قتل رسانده و در خون آنها استحمام می‌کرد! این زن یعنی الیزابت باتوری که ۴۰۵ سال پیش در چنین روزی، برابر ۲۱ آگوست ۱۶۱۴ درگذشت، با ۶۵۰ فقره قتل تاکنون لقب خطرناک‌ترین قاتل زنجیره‌ای تاریخ را برای خود حفظ کرده است.

دژاوو

سایه شوم تجزیه

بروز درگیری‌های شدید در عدن، بین جدایی‌طلبان یمنی -تحت حمایت امارات- و نیروهای هوادار عبدربه‌هادی منصور، رئیس جمهوری فراری این کشور، بحران یمن را بعد از ۴ سال و ۶ ماه وارد فاز جدیدی کرد. ۵۴ ماه بعد از تجاوز نظامی ائتلاف سعودی به یمن، موضوع این کشور جنگ‌زده از اختلاف بین دولت مرکزی و حوثی‌ها یک پله فراتر رفته و امروز جدایی‌طلبانی که استقلال جنوب یمن را دنبال می‌کنند، کنترل نسبی عدن مهمترین شهر این کشور بعد از صنعا را در اختیار گرفته‌اند. جدایی‌طلبان جنوب یمن و نیروهای وفادار به رئیس جمهوری فراری این کشور که تا دیروز پشتگرم به ائتلاف سعودی دوشادوش هم با حوثی‌ها می‌جنگیدند، حالا سر اسلحه‌ها را به سمت یکدیگر گرفته‌اند و با این اقدام بر پیش‌بینی ایران صحه گذاشتند که عربستان و ائتلاف تحت فرمانش در بلندمدت قادر به کنترل هرجی‌ومرجی که در یمن به راه انداخته‌اند، نیستند.

یمن مطلوب ریاض

به نظر می‌رسد بن‌بست نظامی ائتلاف سعودی در یمن و عدم موفقیت آن در یکسره کردن کار حوثی‌ها، دیگر نیروهای درگیر را به فکر بهره‌برداری از موقعیت کنونی و کسب حداکثر امتیاز انداخته است. این میان «مجلس انتقالی جنوب» که نام رسمی جدایی‌طلبان یا به عبارت بهتر طرفداران استقلال جنوب یمن است، با کمک امارت متحده عربی نیروهای عبدربه‌هادی منصور را از عدن رانده و با این که رسما از قصد خود برای جداکردن جنوب یمن و تشکیل دولت مستقل سخن به میان نمی‌آورند، اما ناگفته پیداست که نهایتا خواسته‌شان به انفکاک جنوب و شمال این کشور از یکدیگر منتهی خواهد شد. این میان به نظر می‌رسد ریاض باید خود را برای تازه کردن زخم کهنه و اختلافات قدیمی بین شمال و جنوب یمن سرزنش کند، هرچند که برخی تحلیل‌ها نیز تجزیه یمن را گزینه‌ای مطلوب از دید سعودی‌ها قلمداد کرده و عقیده دارند عربستان یک یمن تجزیه‌شده و ضعیف را به یک یمن متحد و قوی حتی اگر حوثی‌ها در اداره آن دخیل نباشند، ترجیح می‌دهد.

خط قرمز ایران

این که رهبر معظم انقلاب اسلامی در دیدار با نمایندگان انصارالله در تهران بر مقابله با طرح تجزیه یمن تاکید کرده و برخلاف ریاض که سیاست حذف یک گروه و تسلط دیگری را دنبال می‌کند، بر لزوم آغاز گفت‌وگوهای یمنی- یمنی تاکید می‌کنند، خود نشان‌دهنده موضع خیرخواهانه ایران در قبال یمن فارغ از مذهب و پیشینه گروه‌های سیاسی این کشور است. حوثی‌ها با وجود تسلط بر بخش قابل توجهی از خاک یمن تاکنون هیچگاه از تشکیل یک کشور مستقل ذیل نام یمن شمالی یا هر چیز دیگری سخن به میان نیاورده‌اند که همین موضوع می‌تواند بهانه و نقطه شروعی برای نشستن پشت یک میز با دیگر گروه‌های یمنی مخالف تجزیه باشد. تهدید عربستان سعودی به بمباران مواضع مجلس انتقالی جنوب در شهر عدن را شاید بتوان کمیک‌ترین صحنه ۵۴ ماه تهاجم نظامی این کشور به همسایه جنوبی‌اش قلمداد کرد. متحدان سابق اینک شمشیر را برای یکدیگر از رو بسته‌اند و تنها تاسفی که باقی می‌ماند، ادامه ویرانی و کشتار غیرنظامیان این کشور است.

معما

مرگ تروتسکی، پایانی بر نظریه انقلاب سوسیالیستی دایمی

زمانی فرانتس فانون، نویسنده و انقلابی اهل جزیره مارتینیک گفت «انقلاب فرزندان خود را می‌خورد» و با این جمله انبوهی از بحث‌های آکادمیک در تأیید و رد نظریه فوق را رقم زد. اما سخن فانون را درست یا غلط، حداقل درباره یک شخص خاص و در محدوده انقلابی خاص می‌توان اثبات‌شده قلمداد کرد. صحبت از لئون تروتسکی، کمونیست شهیر و از رهبران انقلاب بلشویکی روسیه است که ۷۹ سال پیش در چنین روزی، برابر ۲۱ آگوست ۱۹۴۰ میلادی، در مکزیک به دست یکی از عوامل سرویس مخفی اتحاد جماهیر شوروی به قتل رسید. تروتسکی هنگام مرگ ۶۰ سال داشت و دوازدهمین سال تبعید خود از وطنش یعنی شوروی را سپری می‌کرد.

یار غار لنین

لئون تروتسکی سال ۱۸۷۹ در امپراتوری روسیه و منطقه‌ای که امروز جزو قلمرو اوکراین است به دنیا آمد. او در جوانی با مارکسیسم خو گرفت و با بنیان گذاشتن تشکیلات کارگری به عنصری نامطلوب پیش چشم پلیس مخفی تزار تبدیل شد. دستگیری، تبعید به سیبری، فرار از زندان و زندگی کولی‌وار در اروپا برگ‌های دفتر زندگی این انقلابی پرشور اهل اوکراین طی دوران جوانی تا میانسالی را تشکیل می‌دهد. با وقوع انقلاب بلشویکی سال ۱۹۱۷ میلادی، تروتسکی با وجود برخی اختلاف نظرهای ایدئولوژیک با ولادیمیر لنین به روسیه بازگشت و نقشی مهم در سقوط نظام سلطنتی ایفا کرد. او پس از پیروزی انقلاب نیز همچنان ذیل اعتماد لنین قرار داشت و درست به همین دلیل در سمت‌هایی چون وزیر امور خارجه و وزیر جنگ مشغول کار شد. تأسیس و فرماندهی ارتش سرخ شوروی را شاید بتوان مهمترین خدمت تروتسکی به انقلاب و کشور نوپایی که قرار بود براساس اصول مارکسیسم اداره شود، ارزیابی کرد. اما ستاره اقبال او با مرگ لنین و ظهور ژوزف استالین رو به افول گذاشت تا جایی که مسیر صعب خادم ملت تا خائن به وطن را در اندک‌مدتی طی کرد.

خار چشم استالین

با مرگ لنین در ژانویه ۱۹۲۴ میلادی، استالین که از دو سال قبل بر صندلی دبیر کلی کمیته مرکزی حزب کمونیست تکیه زده بود با همراهی اکثریت اعضای رده بالای حزب، قدرت را در اتحاد جماهیر شوروی در دست گرفت و رقیب قدرتمند خود لئون تروتسکی را به حاشیه فرستاد. این دو منهای جنگ قدرت، در مبانی کمونیسم نیز دچار اختلاف نظر اساسی بودند و استالین برخلاف تروتسکی که به تئوری «انقلاب دایمی و جهانی» عقیده داشت، بر سیاست «سوسیالیسم فقط در یک کشور» تأکید می‌کرد. نتیجه تحرکات سیاسی تروتسکی که قدرت استالین را به چالش می‌کشید، اخراج محترمانه او از کشور بود. تروتسکی پس از خروج از شوروی مدتی را در کشورهای مختلفی چون آلمان، ترکیه، فرانسه و نروژ گذراند و سپس برای اقامتی دایمی راهی مکزیک شد. لئون تروتسکی ۲۰ آگوست ۱۹۴۰ میلادی توسط جوانی اسپانیایی به نام رامون مرکادر مضروب شد و یک روز بعد درگذشت. مرکادر پس از پایان ۲۰ سال حبس به شوروی رفت و همچون یک قهرمان مورد استقبال قرار گرفت.

جدول شماره ۱۷۷۱

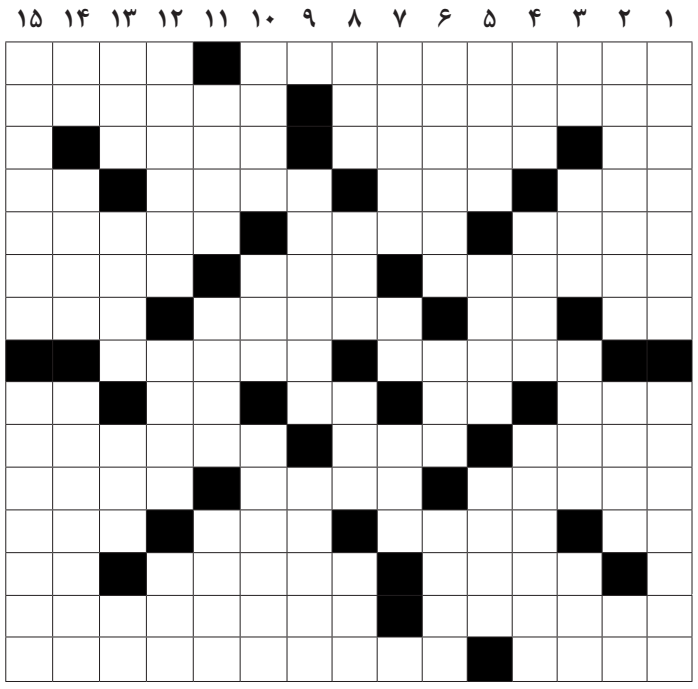

افقی

۱-مهمترین اثر جان اشتاین‌بک-شیره چغندر
۲- ایالتی در آمریکا واقع در مغرب می‌سی‌سی‌پی-گنجه‌آشپزخانه
۳-رمق آخر-عالم‌الهی-دیکته
۴-گنجشک-سرمایه جاودانی-عنصر شماره ۲۴-راز
۵-جزیره-کرگدن-معلم‌انسان‌ها
۶-از مرکبات-قابلیت و شخصیت-پدر شعر نو
۷-هرز میان تهی-نقش تئاتری-شنا در زیر آب-خانه‌زنبور
۸-خنده‌رو-فرآیند
۹-بشقاب بزرگ-هرگز عرب-میوه خوب-شهر بی‌دفاع-شهر جشنواره فرانسه
۱۰-پیامبری در شکم ماهی-رود جیحون-از اقوام ترکمن
۱۱-حالا-از دین برگشته-سنگ سخت
۱۲-پسوند شباهت-مهلت پرداخت بدهی-فلز چهره-اشکال نرم‌افزاری
۱۳-پاینده، پایدار-رادار زیردریایی-حرف انتخاب
۱۴-سرزمین یخ‌های جاویدان-لقب محمدتقی‌خان فراهانی، نخستین صدراعظم ناصرالدین‌شاه
۱۵-گریه و ناله-اثر معروف گوگول روسی

عمودی

۱-کوچکترین واحد اجتماعی-ماده شیمیایی که نشاسته را به قند تبدیل می‌کند
۲-تخمین‌زدن-درختچه آپارتمانی-نه ته پیاز نه سر پیاز
۳-تردید-همسایه-دندانساز-فرزند ذکور
۴-سرسرا-برگه ثبت مشخصات-شرقی‌ترین کشور آفریقا
۵-آن جا در زبان عربی-عندلیب-جدید
۶-از نخست‌وزیران شاه-از گیاهان دارویی-ترک آن موجب مرض است
۷-از مربیان کهنه‌کار فوتبال کشور-اندوه-کمک‌کننده
۸-بخیلی-نهی شاعرانه از جستن-طلایی‌رنگ-از پرندگان
۹-مبل چندنفره-صدمه و آسیب پزشکی
۱۰-حیله‌گر-کشور فراعنه-گیاهی دارویی با گل‌های زرد و قرمز
۱۱-آشیانه عقاب-خانه‌آذری-خدایا
۱۲-لوازم خانه شامل میز و صندلی و غیره-سوراخ گوش-پارچه کهنه
۱۳-نام همسر حضرت یعقوب- بیخ- واحد خانه-مخترع تلفن
۱۴-ضمیر اشاره-چهره تلویزیونی-دریایی در شرق آمریکای مرکزی
۱۵-سردار ملی-آبشار معروف
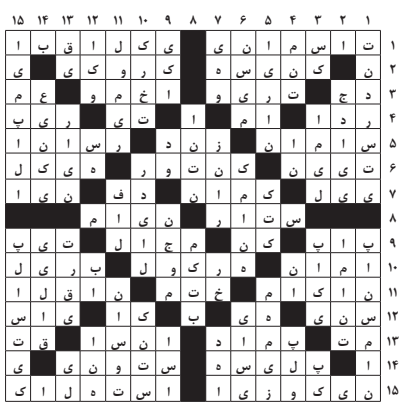
حل جدول شماره ۱۷۷۰